

# **PIANO OPERATIVO RELATIVO AL CONCORSO PUBBLICO PER L'ASSUNZIONE A TEMPO INDETERMINATO PRESSO IL CONSIGLIO REGIONALE DELLA LOMBARDIA DI N. 3 DIRIGENTI AMMINISTRATIVI, BANDITO CON DECRETO DEL SEGRETARIO GENERALE 28 SETTEMBRE 2020, N. 373**

## **Premesse**

Il decreto-legge 1° aprile 2021, n. 44, all'art. 10, comma 9, prevede che: *“dal 3 maggio 2021 è consentito lo svolgimento delle procedure selettive in presenza dei concorsi banditi dalle pubbliche amministrazioni nel rispetto di linee guida validate dal Comitato tecnico-scientifico di cui all'ordinanza del Capo del Dipartimento della protezione civile 3 febbraio 2020, n. 630, e successive modificazioni”*.

La norma, pertanto, subordina lo svolgimento “in presenza” delle prove delle procedure concorsuali bandite dalle amministrazioni pubbliche all'adozione di protocolli adottati dal Dipartimento della Funzione Pubblica e validati dal Comitato tecnico-scientifico. Il Dipartimento della Funzione Pubblica, in esecuzione di quanto previsto dalla suddetta norma, in data 15 aprile 2021, ha adottato il Protocollo in questione, validato dal CTS nel corso della seduta del 29 marzo 2021.

Il Protocollo adottato in data 15 aprile 2021 sostituisce quello del precedente 3 febbraio, il quale, in esecuzione di quanto disposto dall'articolo 24 del Decreto del Presidente del Consiglio dei Ministri 2 marzo 2021, prevedeva una limitazione a 30 candidati in presenza per ogni sessione.

Il Protocollo, all'articolo 9, prescrive che sia adottato un Piano operativo specifico per ciascuna procedura concorsuale, nel quale siano evidenziati tutti gli adempimenti necessari per una corretta gestione ed organizzazione delle prove selettive, contenente la descrizione dettagliata delle varie fasi della procedura concorsuale, tenendo conto di quanto evidenziato nel Protocollo del Dipartimento della Funzione Pubblica e di tutti gli altri adempimenti di sicurezza previsti dalla normativa vigente. Il Piano Operativo è da rendere disponibile, unitamente al Protocollo del Dipartimento della Funzione Pubblica, sulla pagina web dedicata alla procedura concorsuale entro 10 giorni dallo svolgimento della prova.

In particolare, il Piano operativo contiene specifica indicazione circa:

- il rispetto dei requisiti dell'area;
- il rispetto dei requisiti di accesso, transito e uscita dall'area;
- il rispetto dei requisiti di accesso, posizionamento dei candidati e deflusso dall'aula nonché di svolgimento della prova;
- l'individuazione dei percorsi di transito dei candidati;
- le modalità di gestione del servizio di pre-triage e di assistenza medica ovvero di accoglienza e isolamento dei soggetti che presentino una temperatura superiore ai 37,5° C o altra sintomatologia riconducibile al Covid-19 insorta nel corso delle prove concorsuali;
- le procedure di gestione dell'emergenza – Piano di emergenza ed evacuazione (secondo le normative vigenti);
- l'individuazione del numero e delle mansioni del personale addetto;
- le modalità di adeguata informazione ai candidati e di formazione al

personale impegnato e ai componenti delle commissioni esaminatrici sulle misure adottate.

### **Elementi identificativi del Concorso:**

- Date di svolgimento delle prove:
  - giovedì 17 giugno 2021 – dalle ore 09.00 (1° sessione)
  - giovedì 17 giugno 2021 – dalle ore 14.30 (2° sessione)
  - venerdì 18 giugno 2021 – dalle ore 09.00 (1° sessione)
  - venerdì 18 giugno 2021 – dalle ore 14.30 (2° sessione)
- Natura della prova: prova preselettiva;
- Modalità di svolgimento: somministrazione di test a risposta chiusa da svolgersi in presenza;
- Numero di candidati ammessi: 504 distribuiti in 2 giornate e 4 differenti sessioni;
- Sede della prova: Palazzo Pirelli, sito a Milano in via Fabio Filzi, 22, limitatamente alle seguenti sale, entrambe situate al piano 1S dell'edificio:
  - Aula consiliare (aula concorsuale);
  - Auditorium Gaber (aula concorsuale);
  - Sala 3 – adiacente all'Auditorium Gaber (pre-triage dei candidati che dovessero riscontrare sintomi da Covid-19 durante il periodo di svolgimento della prova).

Ciascuna sala garantisce dimensioni che consentono il distanziamento di almeno 2,25 metri in ogni direzione tra i candidati e tra i candidati e il personale dell'organizzazione/vigilanza e le commissioni esaminatrici, in ottemperanza a quanto prescritto nel Protocollo del Dipartimento della Funzione Pubblica.

### **1. Requisiti dell'Area**

**Area Concorsuale:** spazio complessivo dove si trovano i locali destinati allo svolgimento delle prove selettive dei pubblici concorsi.

L'area individuata ha un'elevata flessibilità logistica e dispone delle seguenti caratteristiche:

- disponibilità di una adeguata viabilità e di trasporto pubblico locale: è vicina alla stazione di Milano Centrale e dispone fermate della metropolitana della linea M2 verde ed M3 gialla (Centrale Fs) e della Linea ferroviaria Suburbana (Repubblica), nonché di diverse fermate delle linee tranviarie;
- ingressi riservati ai candidati, in entrata e in uscita dall'area, con percorsi specifici definiti nelle planimetrie allegate;
- aree riservate al parcheggio dei candidati con particolari esigenze (portatori di handicap, immunodepressi, etc.), presso Via Fara n. 30, Milano;
- area interna dotata di aerazione meccanica impostata a tutta aria esterna

senza riciclo interno;

- disponibilità di un locale autonomo e isolato, ove realizzare il servizio sanitario di pre-triage per accogliere e isolare i soggetti che manifestino sintomi durante il corso delle prove.

Nell'Area concorsuale sono assicurate:

- la bonifica preliminare nel suo complesso;
- la pulizia giornaliera;
- la sanificazione, al termine della sessione, delle postazioni dei candidati, dei locali, degli ambienti, degli arredi, delle maniglie;
- la pulizia e la sanificazione dei servizi igienici, garantite da personale qualificato in presidio permanente, dotato di idonei prodotti; all'interno degli stessi è sempre garantita la disponibilità di sapone liquido, igienizzante, salviette e pattumiere chiuse; i servizi igienici sono costantemente presidiati e costantemente puliti e sanificati, ovvero dopo ogni singolo utilizzo. L'accesso dei candidati è limitato dal personale addetto, al fine di evitare sovraffollamenti all'interno dei suddetti locali.

Con riferimento agli adempimenti suddetti la Società incaricata rilascerà apposita dichiarazione in ordine agli adempimenti stessi al termine delle operazioni di bonifica e sanificazione.

I candidati che accederanno all'Area concorsuale dovranno sottoporsi a controllo della temperatura tramite termoscanter, utilizzare il dispenser con soluzione idroalcolica per l'igiene delle mani, indossare la mascherina fornita dall'amministrazione e immettersi in un percorso ben identificato, atto a garantire file ordinate e dotato di segnaletica (orizzontale e/o verticale) indicante la distanza minima di 2,25 metri tra persona e persona. Il percorso è finalizzato a raggiungere l'area di transito.

Nell'Area concorsuale saranno collocate a vista le planimetrie dell'area stessa, i flussi di transito e le indicazioni dei percorsi da seguire per raggiungere le sale e, una volta terminata la prova, per recarsi all'uscita.

In tutta l'Area concorsuale saranno resi disponibili, in numero adeguato, dispenser con soluzione idroalcolica per le mani. Mediante apposita cartellonistica presente nell'Area Concorsuale, in prossimità dei dispenser e nei servizi igienici, saranno esposte le istruzioni per il corretto lavaggio delle mani.

**Area di Transito:** spazio adibito alla coda dei candidati in attesa dell'identificazione e all'accesso alle Aule concorsuali.

In quest'area il candidato attenderà il proprio turno per l'identificazione con un distanziamento di almeno 2,25 metri evidenziato da opportuna segnaletica orizzontale e/o verticale e, dopo aver terminato le procedure di riconoscimento, potrà immettersi nel percorso per raggiungere l'aula concorsuale.

**Aule concorsuali:** spazio adibito allo svolgimento delle prove concorsuali avente dimensioni adeguate e caratteristiche particolari di autonomia funzionale. Le aule

in questione sono dotate di postazioni operative posizionate a una distanza, in tutte le direzioni, di almeno 2,25 metri l'una dall'altra, di modo che ad ogni candidato è garantita un'area di 4,5 mq.

Le aule in questione:

- hanno pavimentazione e strutture verticali facilmente sanificabili;
- hanno servizi igienici facilmente accessibili dalle stesse, identificati con apposita cartellonistica e segnaletica, dimensionati secondo gli standard previsti dalla legislazione vigente;
- hanno impianti di aerazione meccanica che lavorano con impostazione di esclusione di ricircolo di aria;
- garantiscono volumetrie minime di ricambio d'aria per candidato.

## **2. Requisiti di accesso, transito e uscita dall'area**

I candidati e il pubblico dovranno:

- 1) presentarsi da soli e senza alcun tipo di bagaglio (salvo situazioni eccezionali, da documentare);
- 2) non presentarsi presso la sede concorsuale se affetti da uno o più dei seguenti sintomi:
  - a) temperatura superiore a 37,5° C e brividi;
  - b) tosse di recente comparsa;
  - c) difficoltà respiratoria;
  - d) perdita improvvisa dell'olfatto (anosmia) o diminuzione dell'olfatto (iposmia), perdita del gusto (ageusia) o alterazione del gusto (disgeusia);
  - e) mal di gola.
- 3) non presentarsi presso la sede concorsuale se sottoposti alla misura della quarantena o isolamento domiciliare fiduciario e/o al divieto di allontanamento dalla propria dimora/abitazione come misura di prevenzione della diffusione del contagio da Covid-19;
- 4) presentare all'atto dell'ingresso nell'area concorsuale un referto relativo ad un test antigenico rapido o molecolare, effettuato mediante tampone oro/rino-faringeo presso una struttura pubblica o privata accreditata/autorizzata in data non antecedente a 48 ore dalla data di svolgimento delle prove. Tale prescrizione si applica anche ai candidati che abbiano già effettuato la vaccinazione per il COVID-19;
- 5) indossare obbligatoriamente, dal momento dell'accesso all'area concorsuale sino all'uscita, i facciali filtranti FFP2 messi a disposizione dall'amministrazione organizzatrice

**I candidati dovranno sottoscrivere idonea autodichiarazione, da prodursi ai sensi degli artt. 46 e 47 del DPR 445/2000, attestante gli obblighi di cui ai punti 2 e 3 e annotare in apposita sezione gli estremi del referto di cui al punto 4.**

Qualora una o più delle sopraindicate condizioni non dovesse essere soddisfatta, ovvero in caso di rifiuto a produrre l'autodichiarazione, sarà inibito l'ingresso del candidato nell'area concorsuale.

All'ingresso dell'Area concorsuale sarà rilevata la temperatura corporea mediante termoscanner. Qualora un candidato, al momento dell'ingresso nell'area concorsuale presenti, alla misurazione, una temperatura superiore ai 37,5° C o altra sintomatologia riconducibile al Covid-19 sarà invitato a ritornare al proprio domicilio.

All'ingresso dell'Area concorsuale l'amministrazione fornirà ai candidati i facciali filtranti FFP2. I candidati dovranno indossare obbligatoriamente ed esclusivamente le mascherine fornite dall'amministrazione. Non sarà consentito l'uso di mascherine chirurgiche, facciali filtranti e mascherine di comunità in possesso del candidato. In caso di rifiuto ad indossare il facciale filtrante fornito dall'amministrazione, al candidato non sarà consentito lo svolgimento della prova.

L'amministrazione garantisce il rispetto del "criterio di distanza droplet" di almeno 2,25 metri tra i candidati e tra i candidati e il personale dell'organizzazione/vigilanza e le commissioni esaminatrici in ogni fase della procedura concorsuale.

I flussi e i percorsi di accesso e movimento nell'Area concorsuale (ingresso nell'area concorsuale – ingresso nell'area di transito per registrazione dei partecipanti – ingresso nelle aule concorsuali – organizzazione delle sedute – uscita dei candidati dalle aule e dall'area concorsuale) sono organizzati e regolamentati in modalità a senso unico, anche mediante apposita cartellonistica di carattere prescrittivo, informativo e direzionale. I percorsi di entrata e uscita sono separati e correttamente identificati.

### **3. Requisiti di accesso, posizionamento dei candidati e deflusso dall'aula nonché di svolgimento della prova**

#### Fase di identificazione dei candidati

La postazione dell'operatore addetto all'identificazione dei candidati prevederà un apposito divisore in plexiglass (barriera antirespiro) e una finestra per il passaggio dei documenti di riconoscimento del candidato.

Prioritariamente sarà garantita l'identificazione delle donne in stato di gravidanza e dei soggetti diversamente abili.

Presso la postazione di identificazione sarà disponibile un apposito dispenser di gel idroalcolico. L'operatore inviterà i candidati a procedere all'igienizzazione delle mani prima e dopo le operazioni di identificazione.

L'identificazione del soggetto successivo sarà effettuata soltanto dopo che sarà terminata l'identificazione del soggetto precedente e che lo stesso si sia allontanato dalla postazione a ciò adibita per raggiungere le Aule concorsuali.

#### Raggiungimento delle aule concorsuali (Auditorium Gaber e Aula consiliare)

Dopo aver terminato l'operazione di identificazione, i candidati si dirigeranno presso le aule concorsuali. Prioritariamente e fino ad esaurimento dei posti disponibili sarà

occupata la parte inferiore dell'Aula consiliare, successivamente l'Auditorium Gaber e infine la parte superiore dell'Aula consiliare.

Sulle poltroncine di entrambe le sale saranno adeguatamente segnalati i posti non occupabili, al fine di garantire il distanziamento interpersonale necessario.

L'Auditorium Gaber è dotato di collegamento audio-video con l'Aula consiliare, nella quale saranno posizionati i membri della commissione e il segretario del concorso. Un comitato di sorveglianza presidierà lo svolgimento delle prove nell'Auditorium Gaber.

I candidati, una volta raggiunta la postazione loro assegnata, dovranno rimanere seduti per tutto il periodo antecedente alla prova, quello della prova stessa e dopo la consegna del proprio test, finché non saranno autorizzati all'uscita, indossando correttamente il facciale filtrante FFP2 fornito dall'Amministrazione. È vietato agli stessi il consumo di alimenti a eccezione delle bevande, di cui i candidati possono preventivamente munirsi.

I candidati, inoltre, non potranno allontanarsi dalla postazione loro assegnata per tutta la durata della prova. Gli addetti al controllo potranno autorizzare i candidati ad allontanarsi esclusivamente per recarsi ai servizi igienici o per altri motivi indifferibili.

Durante la prova gli addetti al controllo saranno sempre muniti di facciale filtrante, circoleranno solo nelle aree e nei percorsi indicati ed eviteranno di permanere in prossimità dei candidati a distanze inferiori a 2,25 metri.

### Svolgimento della prova

La prova consisterà in un test a risposta chiusa. Successivamente all'effettuazione del riconoscimento i relativi addetti forniranno ai candidati la scheda delle istruzioni inerenti lo svolgimento della prova, la scheda dei dati anagrafici da compilare ed un pennarello.

Dopo che i candidati avranno raggiunto la postazione loro assegnata, invece, riceveranno dagli addetti al controllo una coppia di codici a barre. Infine, successivamente all'estrazione della batteria di domande, verrà consegnato a ciascun candidato il questionario e la scheda delle risposte.

Al termine della prova, prima di abbandonare l'aula concorsuale, i candidati consegneranno la scheda dei dati anagrafici, la scheda delle risposte, il questionario e il pennarello presso i punti di consegna predisposti nelle aule stesse.

### Procedura di deflusso

La procedura di deflusso dei candidati dalle Aule concorsuali è gestita in maniera ordinata. I candidati saranno invitati all'uscita per singola fila in tempi distanziati tra loro, al fine di evitare gli assembramenti. Sarà comunque garantito prioritariamente il deflusso dei candidati con disabilità e delle donne in stato di gravidanza. L'esodo dei restanti candidati sarà espletato in maniera ordinata al fine di garantire la distanza interpersonale di almeno 2,25 metri.

Per ogni settore e per tutta la lunghezza degli stessi sarà applicata apposita segnaletica orizzontale o verticale calpestabile sulla pavimentazione, al fine di

facilitare l'osservanza del mantenimento costante della distanza interpersonale di sicurezza. L'apposito percorso di deflusso, adeguatamente segnalato con specifica cartellonistica, è comunque identificato nella mappa allegata al presente Piano Operativo.

#### **4. Individuazione dei percorsi di transito dei candidati**

I flussi e i percorsi di accesso e movimento dei candidati nell'Area concorsuale (ingresso nell'area concorsuale – ingresso nelle aule concorsuali – uscita dalle aule concorsuali – uscita dall'area concorsuale) saranno organizzati in modalità a senso unico, mediante apposita cartellonistica orizzontale e verticale di carattere prescrittivo, informativo e direzionale.

All'interno dell'area concorsuale i percorsi di entrata e uscita saranno separati e correttamente identificati.

#### **5. Gestione del servizio di pre-triage e di assistenza medica**

Verrà attivato nell'area concorsuale un adeguato servizio medico-sanitario con la disponibilità di un apposito locale pre-triage (Sala 3 – adiacente all'Auditorium Gaber), attrezzato per la valutazione da parte dello staff medico-sanitario degli eventuali soggetti sintomatici e/o bisognosi di intervento sanitario.

L'area di pre-triage, gestita da personale sanitario qualificato, sarà riservata a chiunque si trovi nell'area concorsuale (candidati, componenti delle commissioni esaminatrici, operatori e addetti all'organizzazione e vigilanza) e presenti, quali sintomi insorti durante la prova concorsuale, febbre, tosse o sintomi respiratori, per gli accertamenti previsti per l'infezione Covid-19.

I componenti della commissione e il personale di supporto sono istruiti sulle modalità di gestione degli eventuali soggetti che dovessero presentare sintomi durante lo svolgimento del concorso.

#### **6. Procedure di gestione dell'emergenza – piano di emergenza ed evacuazione**

La sede concorsuale è dotata di un piano di emergenza ed evacuazione, secondo la normativa vigente. È inoltre presente, all'ingresso delle aule concorsuali, personale di vigilanza, formato per la gestione dell'emergenza, in grado di attivare le procedure previste dal piano di emergenza.

Sono definite le istruzioni operative per la gestione delle emergenze, di cui sono informati i componenti della commissione e il personale di supporto allo svolgimento del concorso, presente nelle aule.

#### **7. Individuazione del numero e delle mansioni del personale addetto**

Gli operatori di vigilanza e addetti all'organizzazione e all'identificazione dei candidati nonché i componenti delle commissioni esaminatrici devono essere muniti di facciali filtranti FFP2/FFP3 privi di valvola di espirazione. Il personale addetto alle

varie attività concorsuali e i membri delle commissioni esaminatrici devono effettuare il test antigienico rapido o molecolare, mediante tampone oro-faringeo, presso una struttura pubblica o privata accreditata/autorizzata in data non antecedente a 48 ore dalla data di svolgimento delle prove.

Fatte salve tutte le misure di prevenzione e protezione già predisposte dal datore di lavoro, i lavoratori addetti alle varie attività concorsuali utilizzeranno aree d'ingresso e di uscita riservate e comunque saranno convocati in orari differenti dai candidati. Prima di accedere alle aree dedicate allo svolgimento del concorso, i lavoratori si sottoporranno a una adeguata igiene delle mani per poi indossare il dispositivo di protezione che dovrà essere indossato durante l'intero svolgimento della prova concorsuale. Le medesime cautele trovano applicazione rispetto ai membri delle commissioni esaminatrici.

## **NUMERO E MANSIONI PERSONALE ADDETTO**

### **Commissione Esaminatrice**

- n. 3 Componenti e n. 1 Segretario verbalizzante.

### **Personale della società Selexi S.r.l.**

- 10 unità di personale di assistenza;
- 2 responsabili.

### **Personale del Consiglio regionale della Lombardia:**

- n. 3 dipendenti del Consiglio regionale per il comitato di sorveglianza;
- n. 1 addetto al controllo della temperatura con termoscanner (incarico affidato alla Società Sicuritalia S.p.a);
- n. 1 dipendente del Servizio Affari generali e Personale addetto al controllo degli accessi;
- n. 1 infermiere (incarico affidato alla Società H San Raffaele Resnati S.r.l.), presente nell'infermeria del Consiglio regionale, che raggiungerà in caso di necessità la sala adibita a pre-triage;
- n. 1 addetto alla sanificazione e alla pulizia (incarico affidato alla Società Multiservice S.c.r.l.).

## **8. Modalità di adeguata informazione ai candidati e di formazione al personale impegnato ai componenti delle commissioni esaminatrici sulle misure adottate**

CANDIDATI: saranno preventivamente informati delle misure adottate sulla base del



presente Piano operativo e mediante apposita comunicazione pubblicata sul sito internet del Consiglio regionale e sul portale "Bandi on-line", con particolare riferimento ai comportamenti che dovranno essere tenuti.

COMPONENTI COMMISSIONE ESAMINATRICE E PERSONALE ADDETTO: saranno preventivamente illustrate le misure adottate sulla base del presente Piano operativo

## **9. Attestazione e pubblicazione**

Il dirigente responsabile della procedura selettiva attesta, ai sensi degli artt. 46 e 47 del DPR 445/2000, che il presente Piano operativo è pienamente e incondizionatamente conforme al Protocollo predisposto dal Dipartimento per la funzione pubblica.

Tale attestazione è inviata al Dipartimento della Funzione Pubblica a mezzo PEC (ripam@pec.governo.it) entro 5 giorni dall'avvio della procedura concorsuale.

Il presente Piano è pubblicato sul sito internet istituzionale del Consiglio regionale della Lombardia e sul portale "Bandi on-Line".

# PERCORSO IN INGRESSO CONCONSO

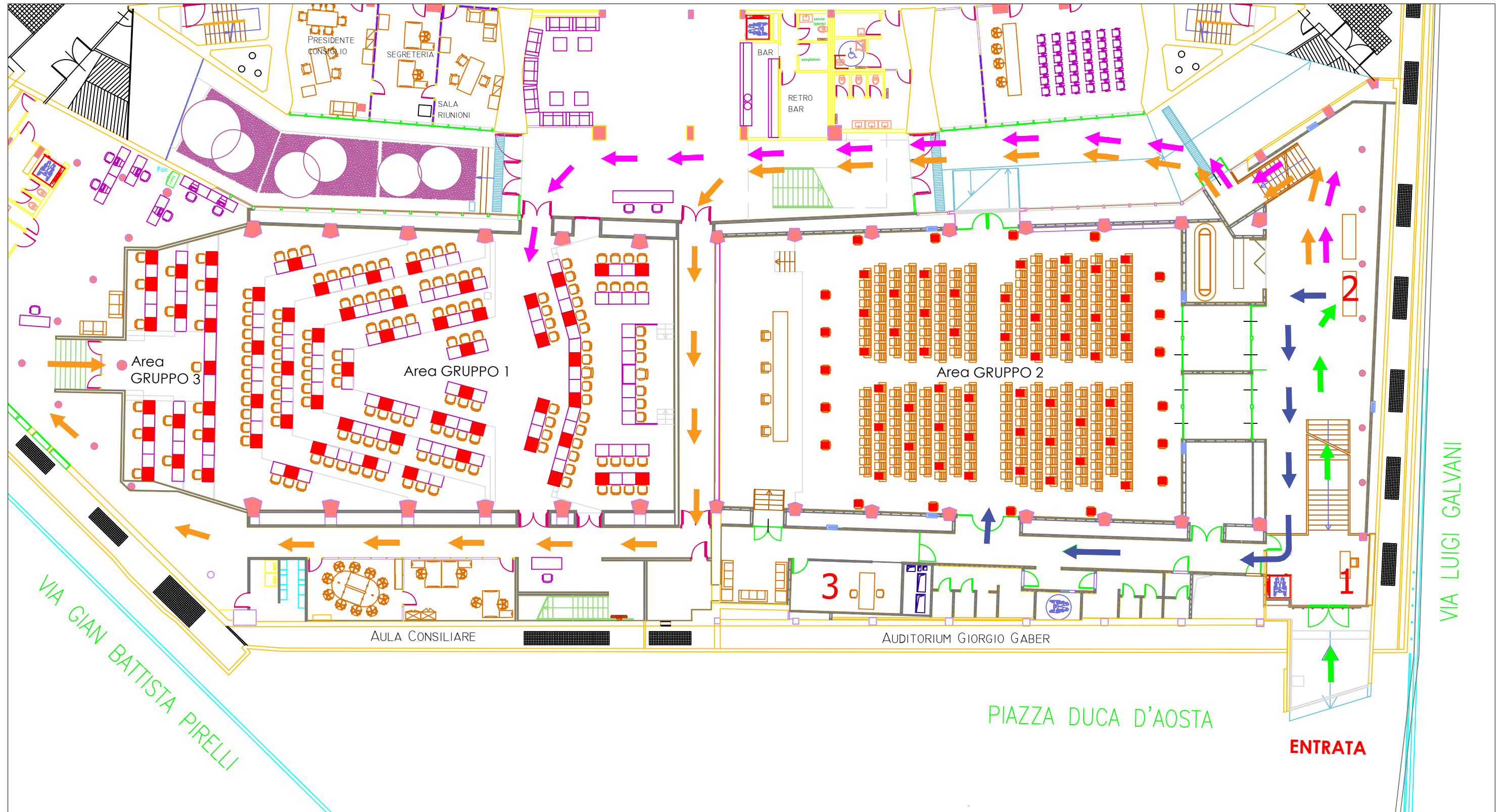

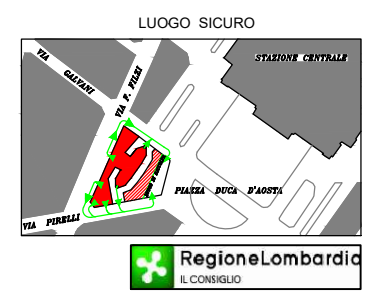

LEGENDA		
1 ACCOGLIENZA CANDIDATI (PROCEDURE DI DISINFEZIONE)		INGRESSO COMUNE
2 IDENTIFICAZIONE CANDIDATI		PERCORSO GRUPPO 1
3 AREA PRE-TRIAGE		PERCORSO GRUPPO 2
		PERCORSO GRUPPO 3

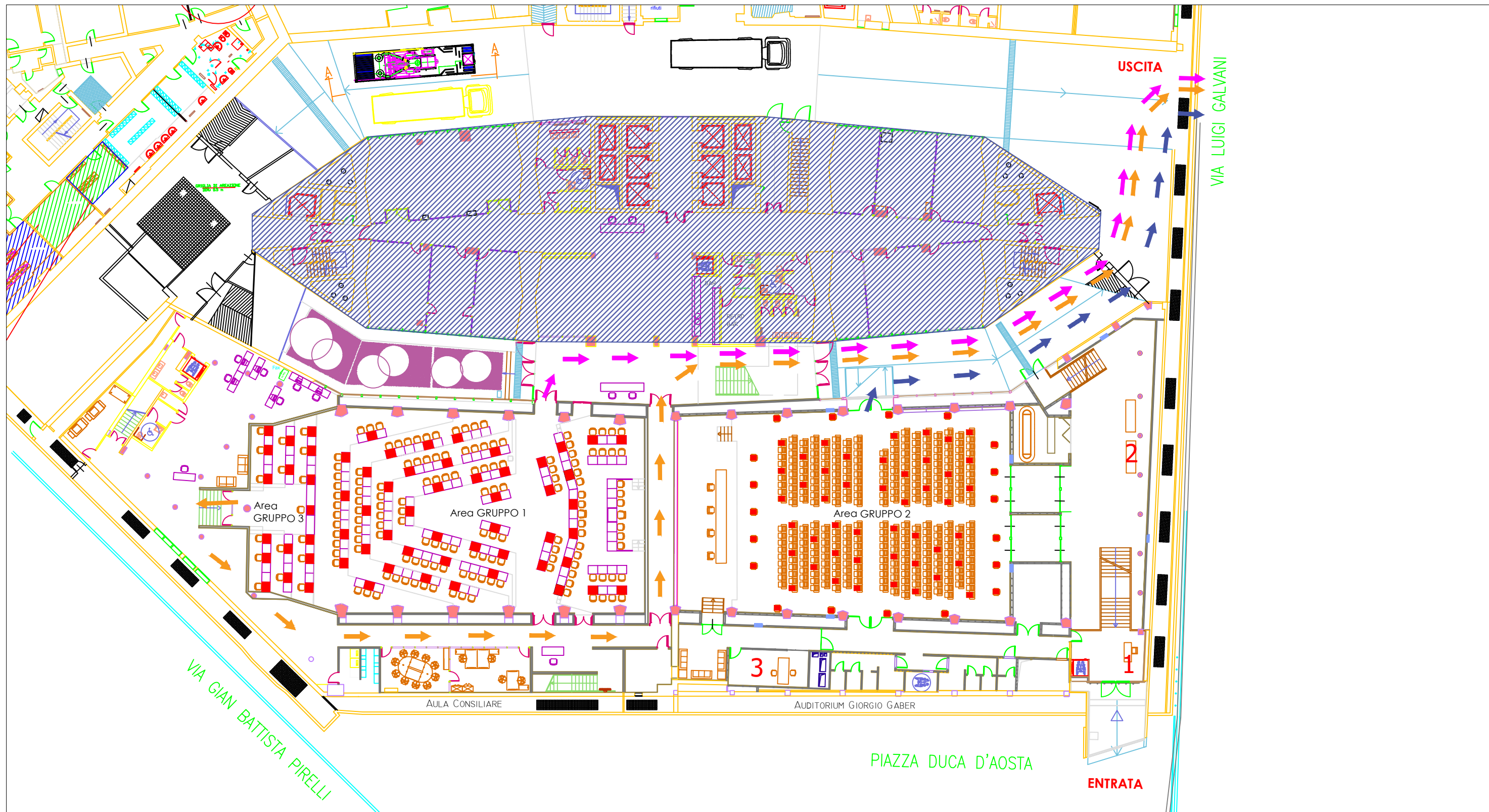

# PERCORSO IN USCITA CONCORSO



**LEGENDA**

-  PERCORSO GRUPPO 1
-  PERCORSO GRUPPO 2
-  PERCORSO GRUPPO 3

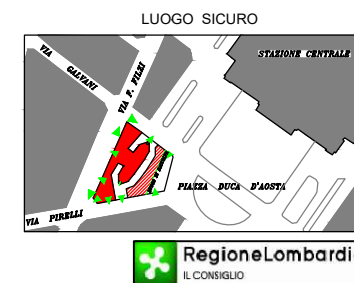



## Regione Lombardia

IL CONSIGLIO

### ORGANIZZAZIONE PER LA GESTIONE DELLE EMERGENZE DELLA PROVA PRESELETTIVA DEL CONCORSO PUBBLICO PER ESAMI PER L'ASSUNZIONE A TEMPO INDETERMINATO DI N. 3 DIRIGENTI AMMINISTRATIVI.

La sede della prova preselettiva è ubicata all'interno del palazzo Pirelli. L'edificio è dotato di una Sala di Controllo, dotata di sistemi di ricezione degli allarmi e presidiata 24/24 h da personale di vigilanza.

Dalla Sala di Controllo è possibile diramare, mediante impianto di diffusione sonora centralizzato comunicazioni a tutte le persone presenti nell'edificio.

#### COMPORAMENTI DA ADOTTARE IN SITUAZIONI D'EMERGENZA

##### COSA FARE SE SCATTA UN ALLARME

Gli allarmi che si possono attivare e i comportamenti da adottare per chi si trova nella zona interessata sono:

ALLARME SONORO + PANNELLI LUMINOSI ROSSI (allarme incendio)

- Uscite dall'edificio, percorrendo le vie di esodo indicate nella planimetria allegata
- MESSAGGIO REGISTRATO O COMUNICAZIONE VOCALE (altre situazioni di emergenza)
- Attenetevi alle istruzioni impartite con impianto di diffusione sonora

##### COSA FARE IN CASO DI ORDINE DI EVACUAZIONE

L'ordine di evacuazione viene diramato dalla Sala Controllo tramite impianto di diffusione sonora (messaggio vocale) o tramite impianto automatico di allerta, evacuazione o fine emergenza.

Se è diramato un ordine di evacuazione:

1. Interrompete l'attività in corso
2. Seguite le indicazioni del personale di vigilanza o degli addetti all'emergenza
3. Abbandonate la sede utilizzando le uscite di sicurezza presenti nell'area in cui vi trovate (vedi planimetria allegata)
4. Recatevi al luogo di raccolta esterno o luogo sicuro

LUOGO DI RACCOLTA ESTERNO

LUOGO SICURO

PIAZZA DUCA D'AOSTA

marciapiede antistante l'ingresso di rappresentanza del Palazzo Pirelli



#### PERCORSI D'ESODO

L'area dove si svolgeranno le attività della preselezione hanno uscite di sicurezza che immettono sul passo carraio del cortile interno e sul marciapiede di Via Galvani, che conduce al luogo di raccolta/luogo sicuro

I candidati sono tenuti a prendere visione della planimetria con le vie d'esodo e il luogo di raccolta allegate al presente documento.

#### COSA FARE IN CASO DI PERSONA CON SINTOMI COVID

Nel caso in cui, durante lo svolgimento della preselezione, un candidato presenti sintomi quali febbre, tosse, difficoltà respiratorie, occorre:

- avvisare immediatamente il personale di supporto presente all'interno dell'aula di svolgimento della preselezione
- spostare la persona all'interno della sala triage (locale appositamente individuato e destinato all'isolamento dei soggetti sintomatici )
- avvisare la guardia/chiamare il numero di emergenza 02.6765.3000 chiedendo l'intervento del personale sanitario presente in sede
- attendere l'intervento del personale sanitario, che prenderà in carico il soggetto sintomatico

#### COSA FARE IN CASO DI SINTOMI INFLUENZALI

Nel caso in cui, durante lo svolgimento delle selezioni, una persona presenti sintomi quali febbre, tosse, difficoltà respiratorie, occorre:

- Avvisare immediatamente il personale di supporto presente all'interno dell'aula di svolgimento della preselezione
- Seguire le indicazioni per il trasferimento nel locale destinato al triage
- attendere l'intervento del personale sanitario
- attenersi strettamente alle indicazioni date dal personale sanitario

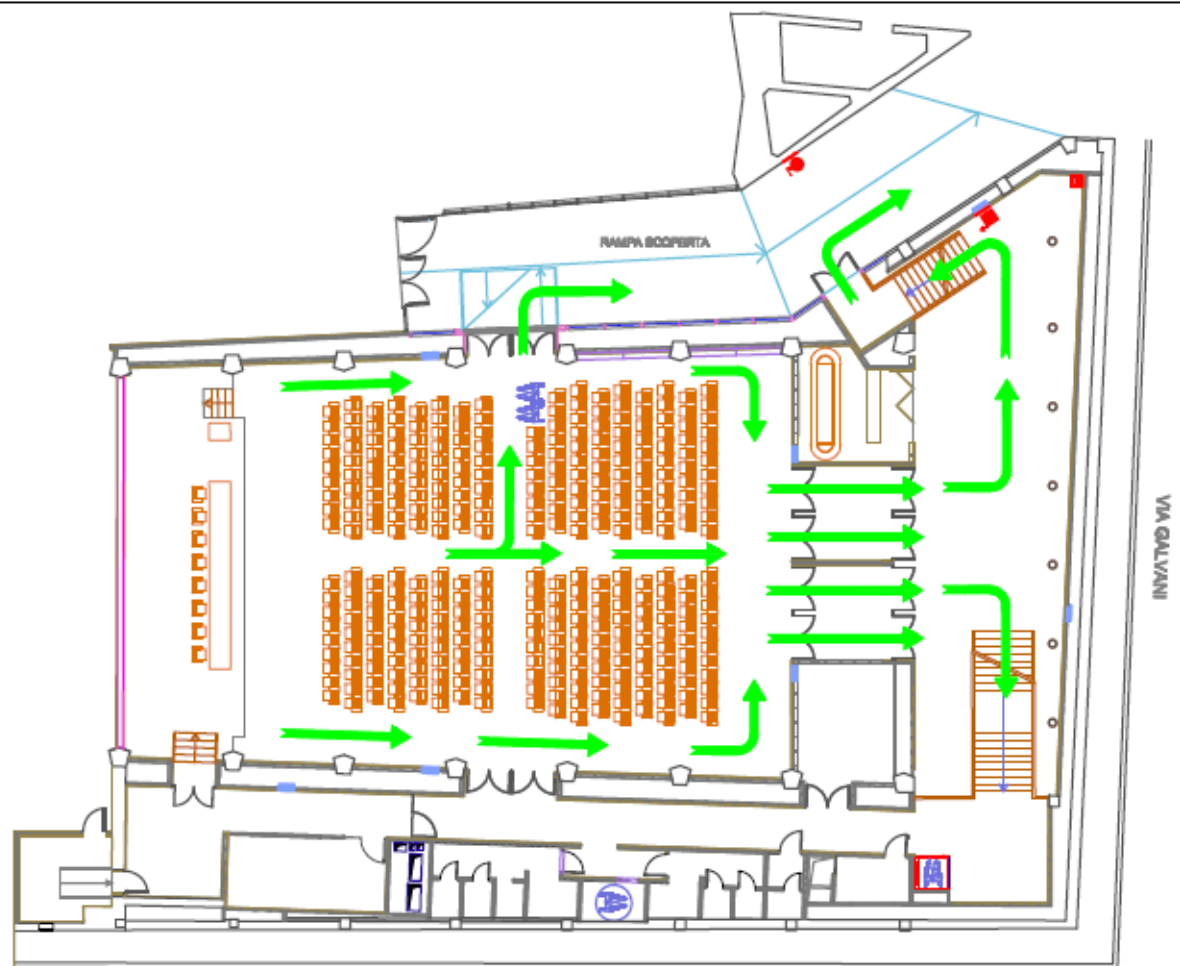

LUOGO SICURO

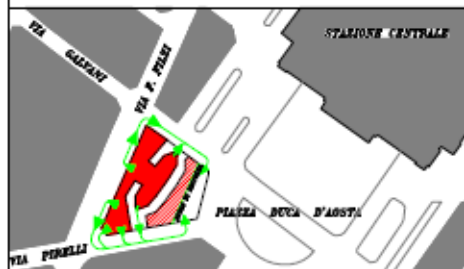

LEGENDA



PIAZZA DUCA D'AGOSTA



Regione Lombardia  
IL CONSIGLIO

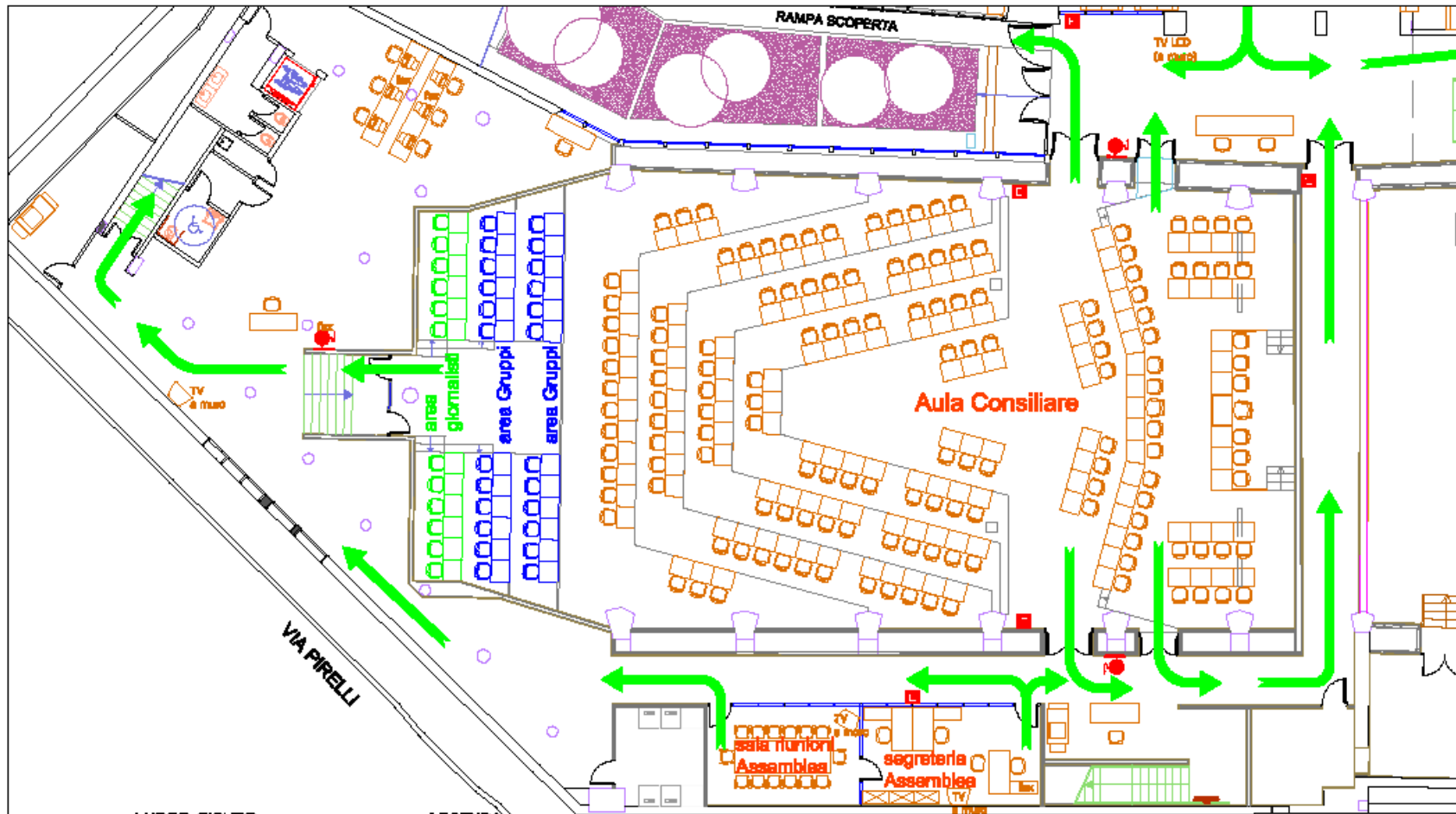

**LEGENDA**

- PERCORSO DI ESCODO
- USCITE
- ESTINGUERE
- RAMP
- PULSANTE DI ALLARME
- QUADRO ELETTRICO
- SPARTITO SEPARAMENTO A BAG
- CINETTA DI ANTIFURTO
- APPORTIONE PER SOSTITUZIONE URSINI

P.ZZA DUCA D'AOSTA

Regione Lombardia LUGO SICURO	FIGLIO
	1S
ESODO - PERCORSI	



- Percorsi di evacuazione
- Percorsi di evacuazione per disabili
- Percorsi di evacuazione per disabili
- Percorsi di evacuazione per disabili
- Percorsi di evacuazione per disabili
- Percorsi di evacuazione per disabili

P.zza. duca sordani

P.zza. duca sordani